

Het Plan-Lely

De basis van de Zuiderzeewet van 1918 werd gevormd door het Plan-Lely, genoemd naar ir. Cornelis Lely (1854-1929). Deze waterbouwkundige vervaardigde in opdracht van de Zuiderzeevereniging een ontwerp tot afsluiting en gedeeltelijke droogmaking van de Zuiderzee. Die vereniging werd opgericht in 1886 en beijverde zich meer dan zestig jaar lang voor grootschalige landaanwinning in het natte hart van Nederland. Het maken van plannen werd toevertrouwd aan een klein uitvoerend apparaat, het Technisch Bureau, dat aanvankelijk geleid werd door ir. Jan van der Toorn, maar vanaf 1887 een aantal jaren door Lely. In het Technisch Bureau werden eerst oude inpolderingsplannen bestudeerd, en kaarten en documentatiemateriaal bijeengebracht. Vervolgens werd er aanvullend en nieuw onderzoek uitgevoerd. Al die kennis tezamen vormde de grondslag van het Plan-Lely, waarmee omstreeks 1890 naar buiten werd getreden.

Vaak wordt de in 1891 gepubliceerde kaart van het Plan-Lely aangezien voor het plan zelf. Het feit dat deze kaart als losse afbeelding in talrijke latere publicaties figureert, is daar zondermeer debet aan. Daar komt nog bij dat de gedetailleerde weergave van de dijktracés en de waterhuishouding van de ingetekende polders, alsmede de afgebeelde volgorde van de uit te voeren werkzaamheden in de onderrand van de kaart, de indruk wekken dat we met een zelfstandig document van doen te hebben. In feite is de kaart echter een bijlage van het zevende deel van het Plan-Lely. Het plan en het eraan ten grondslag liggen onderzoek werden namelijk in de jaren 1887-1891 in acht zogenaamde 'Technische Nota's' gepubliceerd. Dat de resultaten van Lely's werk gefaseerd wereldkundig werden gemaakt, is ongetwijfeld terug te voeren op het feit dat zo met enige regelmaat publieke aandacht kon worden gevraagd voor het project dat de Zuiderzeevereniging zo graag uitgevoerd zag. In 1892 kwamen de nota's trouwens ook nog gebundeld op de markt.

Het Plan-Lely voorzag in de afsluiting van de Zuiderzee door de aanleg van een dijk tussen de kop van Noord-Holland en de westkust van Friesland, alsmede de aanleg van vier polders met een gezamenlijke oppervlakte van 232.000 hectare. Deze polders werden aangemerkt als uitstekend geschikt voor landbouwkundige exploitatie. De monding van de IJssel zou binnen de afgesloten Zuiderzee vallen, maar dat werd niet als een probleem gezien omdat het rivierwater in een groot boezemmeer zou worden opgevangen. Overtollig water zou via sluizen in de afsluitdijk op de Waddenzee

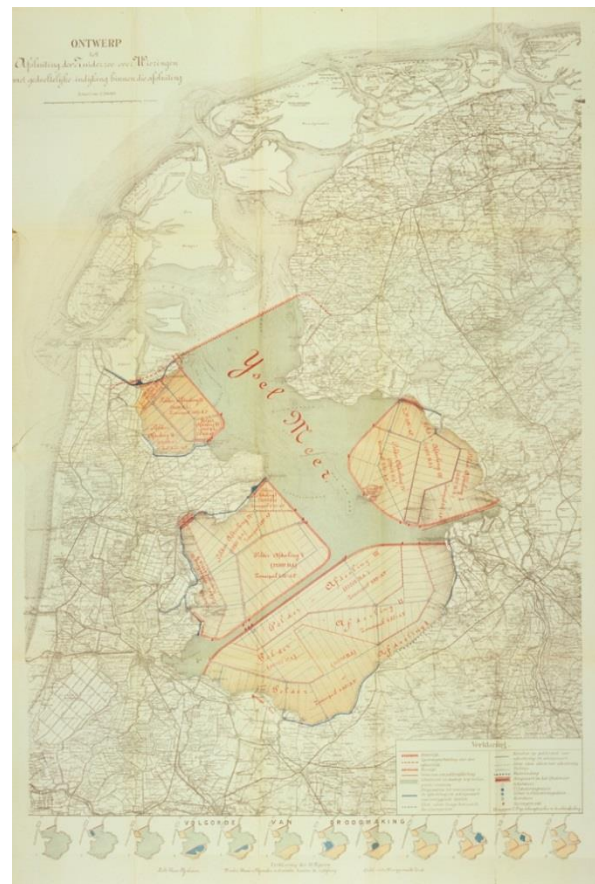

worden geloofd. Het boezemmeer, dat toen al van de naam 'IJssel Meer' was voorzien, werd van groot belang geacht om de verzilting van het grondwater in met name Friesland tegen te gaan.

Nadat het achtste en laatste deel van het Plan-Lely was verschenen, boog een breed samengestelde Staatscommissie zich over dit particuliere plan. De regering wenste de vraag beantwoord te zien of de uitvoering ervan in het lands belang was. Mocht dat zo zijn, dan wilde het kabinet bovendien graag weten op welke wijze de uitvoering ter hand genomen zou moeten worden. Dat de minister van Waterstaat, Handel en Nijverheid tot voorzitter van de commissie werd aangewezen is niet zo verwonderlijk. 'Pikant' is het in hedendaagse ogen wel dat het Lely was die sinds 1891 deze ministerspost vervulde. De commissie kwam in 1894 met een uitvoerig rapport. Daarin werden weliswaar enkele wijzigingen in Lely's ontwerp voorgesteld en een nieuwe kaart gemaakt, maar de meerderheid van de commissieleden zag de uitvoering van het plan wel zitten. Slechts zes leden tekenden bezwaar aan tegen de hoge kosten die daarmee gemoeid waren. Ze achtten bovendien de inkomsten uit de verkoop van de droogvallende gronden, waarmee die kosten moesten worden bestreden, te onzeker. De Staatscommissie was wel unaniem van mening dat de afsluiting en de gedeeltelijke inpoldering van de Zuiderzee door de Rijksoverheid en niet door particulieren dienden te gebeuren. Zo'n pleidooi voor ingrijpende staatsbemoeyenis was destijds geen vanzelfsprekendheid en gedurende vele jaren zouden kabinetten nog aarzelen om het Plan-Lely, rekening houdend met de bevindingen van de Staatscommissie, ten uitvoer te brengen.

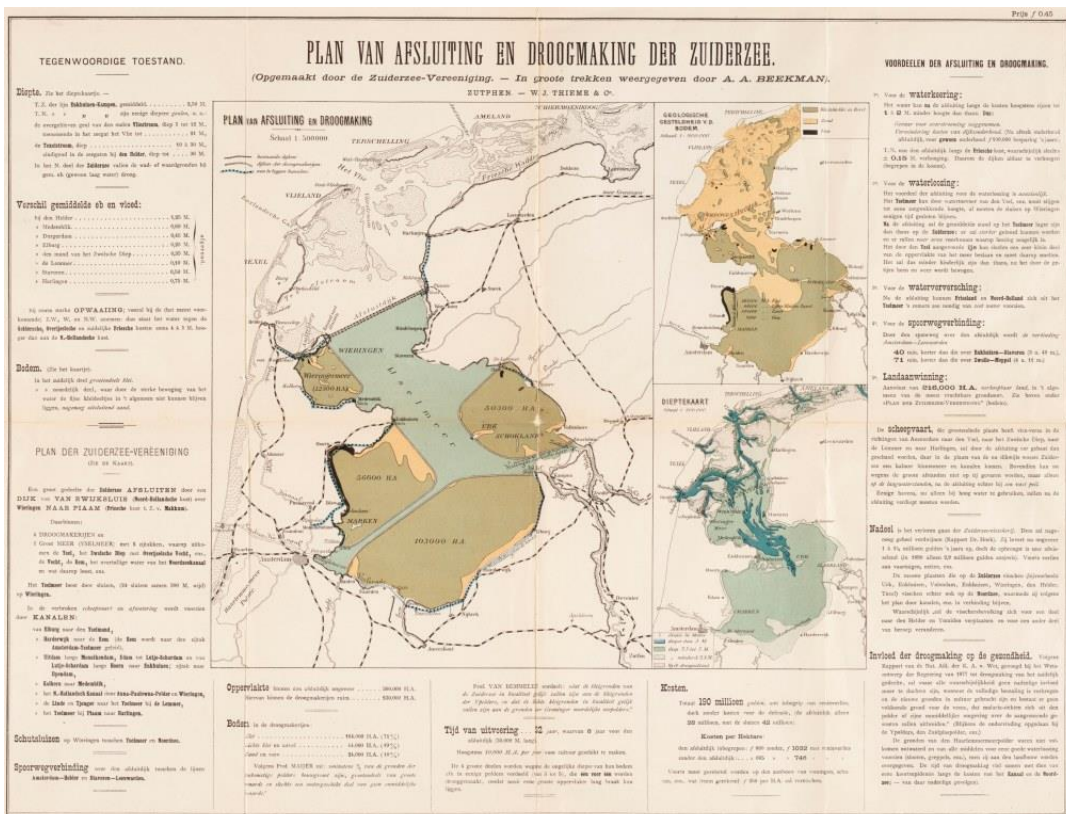
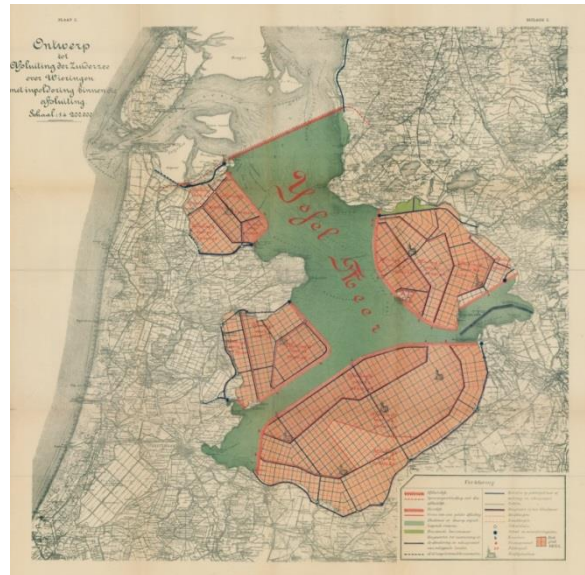

Verschillende bestuurders en leden van de Zuiderzeevereeniging waren sinds 1891 begonnen met het maken van propaganda voor het Plan-Lely. Door middel van lezingen, publicaties en bijdragen in kranten poogden zij het afdammen en gedeeltelijk inpolderen van de Zuiderzee in de publieke aandacht te brengen en te houden. Daarbij maakte de geograaf en cartograaf A.A. Beekman zich zeer verdienstelijk. Hij liet vermoedelijk al kort na het verschijnen van Lely's ontwerp een poster maken waarop hij de essenties van het plan inzichtelijk in woord en beeld samenvatte. De Technische Nota's van de Zuiderzeevereeniging waren immers geen lectuur voor niet-ingewijden in de materie. Dat voor een gunstige publieke opinie een 'vertaalslag' nodig was, zag Beekman wellicht eerder dan vele andere voorstanders van het Zuiderzeeproject.

André Geurts

Verantwoording van de illustraties:

Kaart van het Plan-Lely, 1891:

De afsluiting Noord-Holland-Wieringen-Friesland en de droogmaking van het gedeelte van de Zuiderzee binnen die afsluiting. B. De droogmaking. Onderzoek omtrent de afsluiting en droogmaking van de Zuiderzee, de Wadden en de Lauwerzee Nota No. 7 (Leiden 1891) losse kaart.

Plan-Lely: de acht Technische Nota's:

Lelystad, Erfgoedpark Batavialand, bibliotheek.

Kaart van de Staatscommissie, 1894, zoals weergegeven in:

H.C. van der Houven van Oordt en G. Vissering, *De economische betekenis van de afsluiting en drooglegging der Zuiderzee* (Leiden 1898) bijlage I.

Poster van het Plan-Lely, samengesteld door A.A. Beekman, 1891-1894:

Lelystad, Erfgoedpark Batavialand, losse kaarten en tekeningen.

Zie ook: <http://www.geheugenvannederland.nl/nl/geheugen/view?coll=ngvn&identifier=ZM01%3A022207>.

De genoemde publicaties zijn te vinden in o.a. de collecties van Erfgoedpark Batavialand in Lelystad.